losse nrs. f 1,75 – abonneeprijs f 1,50 per nummer – België F 33

WALT DISNEY'S

Donald Duck

Nr. 18 - 1985

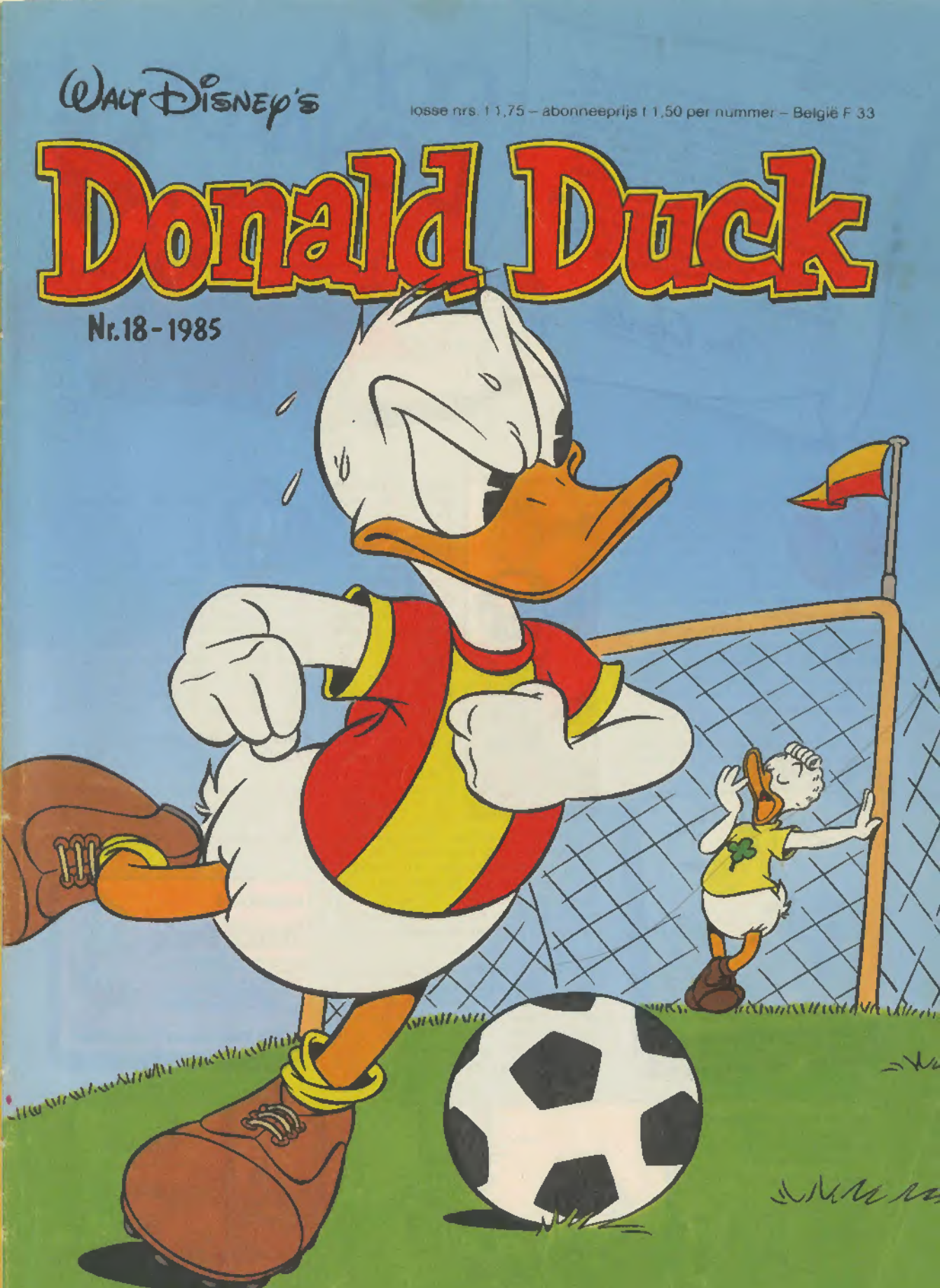

EEN VROLIJK WEEKBLAD

OOM DONALD'S

Dit weekend wordt er hier in de stad gevoetbald om de Duckstadtrofee, én niemand minder dan F.C. Duckstad en F.C. Gansdorp spelen tegen elkaar in de finale. Dat belooft dus 'n prachtige wedstrijd te worden. Ik zou er dolgraag naar toe willen, maar helaas is het stadion al uitverkocht. Of zou het me toch nog lukken om een kaartje voor het voetballen te bemachtigen? Lees dat zelf maar op de volgende bladzijden!

Oom Donald

Beste Donald. Ik vind je blad nog steeds goed. Vooral het avontuur van Oom Dagobert en de gouden rivier. Ik heb meegedaan aan de Chocomel-wedstrijd en raad eens? Ik heb wat gewonnen. Ik heb nou de Mickey een heel jaar en de Donald Duck had ik al dus nu heb ik twee bladen. Ik had ook een vraagje: wanneer komt er wat over de Duckstadse krant?
Patrick Hoek – Vlaardingen

En ik heb een antwoord: over twee weken komt er weer een Duckstadkrant, Patrick!

Beste Donald Duck. Ik ben zes jaar. Ik woon op 157, 12-hoog. Ongeveer één jaar heb ik een Superman-pak. Als ik het aantrek ben ik een echte Superman. Ik zou graag naar het land van Superman gaan. Weet jij misschien waar dat land is? Donald Duck, ik kan al liedjes spelen op de piano omdat ik op pianoles zit. Op zaterdag gaat papa naar zijn werk. Mijn papa werkt in Leiden, op de universiteit. Hij werkt in een laboratorium. Mama werkt heel dicht bij onze flat. Ze werkt voor zieke mensen. Nou Donald Duck, ik heb niets meer te vertellen.

Superman komt niet uit een ander land, maar zelfs van een andere planeet! Ben je al naar de film „Supergirl" geweest? Dat lijkt me echt iets voor jou. Jammer dat je je naam niet onder je brief hebt gezet. Volgende keer wel doen, hè?

Wij zijn twee zusjes van tien en twaalt jaar. Wij hebben goed nieuws voor u, want u kunt in ons doppenmuseum komen werken! Dat is een museum waar allemaal gespaarde bier- en limonade-kroonkurken liggen. U verdient veel met dit karweitje. Dan kunt u een keer met uw neetjes naar de film. Neemt u dit baantje aan? Stuur dan maar een briefje. P.S. Hier heeft u alvast vijftentwintig gulden.
Sandra en Tanja Huissoon
Kapelle

Bedankt voor het (nep-)geld! Nu kan ik weer een tijdje vooruit zónder dat ik hoef te werken. Doppen jullie je „boontjes" zelf maar!

weekblad
Donald Duck
Een uitgave van Oberon B.V.
Postbus 6003 2001 HA Haarlem
Telefoon: 023 - 304304
tussen 9.00 uur en 12.30 uur.
nr. 18 – 3 mei 1985

© 1985 Walt Disney Productions

BRIEVENBUS

Brief van de week

De Brief van de week is geschreven door **MIRANDA VAN HATTEM** uit **TIEL**. Zij krijgt van mij de Donald Duck-muiekssleutelhanger.

Beste Donald Duck. Wij zijn een hele tijd geleden met de klas op kamp geweest. Op de fiets. Wij zijn drie dagen geweest. De tweede dag gingen we speurtocht doen op de fiets. Je moest met z'n tweeën, ik ging met Manuela, 'n vriendin. Op de terugweg van de speurtocht kwamen we langs een wei waar een gierkar in stond. Toen we er langs reden, zette die boer die in de gierkar zat opeens de hendel omhoog. Er kwam een heleboel gier uit. Wij merkten nog niks, maar opeens kregen we een hele laag over ons heen. We schrokken ons een hoedje. Alles zat onder de gier: onze haren, gezicht, broek, trui, jas, schoenen en de fiets. Eerst waren wij droevig, maar daarna stonden we te gieren van het lachen. We mochten op de boerderij douchen.

Da's niet zo'n fris verhaal, Miranda! Maar omdat je het zo mooi in geuren en kleuren vertelt, verdien je er een sleutelhanger mee!

Beste Donald Duck. Mensen die katholiek zijn, vieren het meest carnaval, omdat carnaval een katholiek feest is. Jullie vieren op de voorkant van nummer 8 een groot carnavalsfeest. Bent u katholiek? Dag.
Femke de Groot – Soest

Femke toch! Je hoeft toch helemaal niet katholiek te zijn om feestvieren leuk te vinden!

Beste Donald Duck. Ik en mijn vriendin hebben iets leuks beleefd. We mochten mee met de carnavalsoptocht in Wageningen! Mijn vader had iets moeilijks bedacht. We hadden een 2 C.V. die naar de sloop moest, en die hebben we van top tot teen onder de veren geplakt. Een monteur heeft de assen van de wieten veranderd zodat hij echt waggelde. En zo reden we mee in de optocht. Iedereen die ons zag lag meteen in een deuk. Op de terugweg naar huis mochten wij er ook in zitten. De ene keer stootte mijn vriendinnetje haar hoofd en de andere keer ik. Nou, je begrijpt dat we de slappe lach kregen, maar het is allemaal goed afgelopen met onze hoofden. Doei, honnepon van me.
Monique Teerink
Wageningen

Zo zie je maar dat het nog heel wat hoofdbrekens kost voordat je een goede eend bent. Doei, snoezepoes!

Het is als elf-jarige een belevenis om in een parachute te hangen. Je weet wel, zo'n grote bol met iemand eronder. Dat is natuurlijk prachtig. Ik deed het achter een boot boven het meer van Beekse Bergen. Ik stond op het land met een harnas om, en aan dat harnas zat een heel lang touw dat aan de boot was bevestigd. Ik kon de hele Beekse Bergen zien. Groetjes aan Duckstad.
Herber Kuiper – Heerenveen

Tjonge, Herber! Wat een belevenis. Ik dacht trouwens dat ze in Heerenveen sidendeldonderdoekjes tegen parachutes zeiden. Klopt dat?

...IS **HORTENSIA** ER WEER!

Donald Duck
SUPERCUP FINALE
F.C. DUCKSTAD
F.C. GANSDORP
UITVERKOCHT
MARIA CNALGAZ ZINGT
ZUCHT! De kaartjes voor de voetbalwedstrijd zijn nu al uitverkocht!
Jammer! Ik had er best naar toe gewild.
Anders ik wel!
En verder is er niet veel te beleven, vandaag!
Dat wordt weer televisie-kijken!
Of we moeten naar de OPERA!
HA! Ik zie mij al in de opera!
MI AMORE, IEK KANNIE SINGE
IL SILÉNCIO ... ♪♫
Ja, lachen jullie er maar om!
♪ QUN JE QUAKEN... ♪
Hád één van jullie maar het CULTURELE BENUL om mij mee naar de opera te nemen! Bah!
Nee maar! Katrien wil écht naar de opera! En ik geloof niet dat Guus dat gehoord heeft!

Ik laat je alleen, Guus! Ik heb ... eh ... de aardappels nog op staan!
OPERA
KASSA
Eindelijk ben ik Guus te slim af! Vanavond neem ik Katrien mee uit zonder dat die geluksvogel me in de weg loopt!
KASSA
Twee kaartjes voor vanavond, graag!
Het spijt me, meneer, maar er is nog maar EEN kaartje over!
Maar ik heb er twee nodig!
Als u geluk heeft, vindt u er misschien nog eentje bij één van de voorverkoopadressen...
UITVERKOCHT
Dat zal ik dan maar proberen!
Ik heb er al één voor Katrien! Nu nog eentje voor mezelf!
Maar...
Helaas! ALLE KAARTJES zijn uitverkocht!

In de hele stad zijn er geen meer te krijgen! U heeft pech!

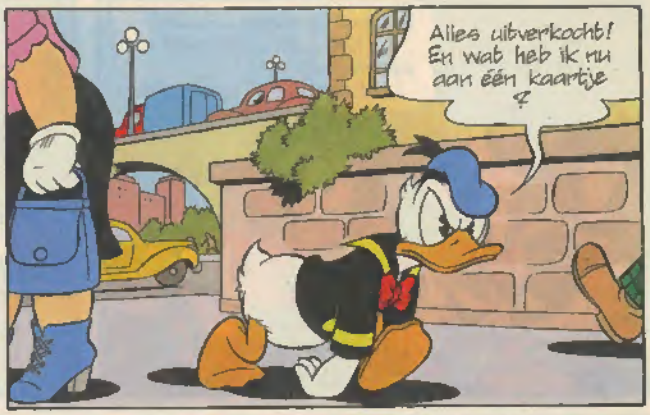
Alles uitverkocht! En wat heb ik nu aan één kaartje ?

Op dat moment ...
Daar waait iets voorbij! Met mijn geluk is het vast een kaartje voor de VOETBALWEDSTRIJD!

Ach! Een kaartje voor de OPERA! Dat valt tegen!

Kijk eens wat ik vind, Donald! Een kaartje voor de opera! Zie je mij daar al heen gaan?

Nee! Dus geef maar aan mij!
Wat krijgen we nou?
SNAP!

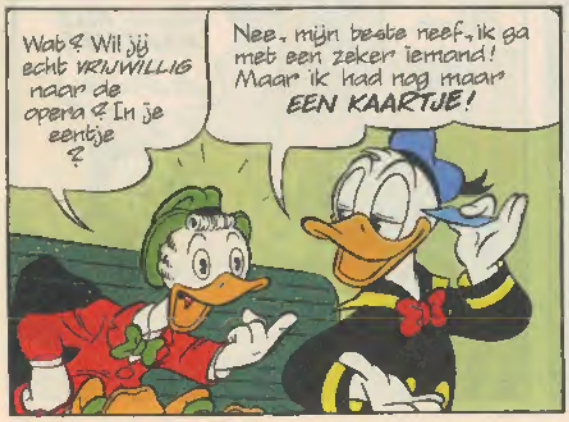
Wat? Wil jij echt VRIJWILLIG naar de opera? In je eentje ?
Nee, mijn beste neef, ik ga met een zeker iemand! Maar ik had nog maar EEN KAARTJE!

GEEF MIJN OPERAKAARTJE TERUG! IK KAN WEL RADEN WIE JIJ MEE WILT NEMEN! KATRIEN!
BLIJF ER AF!
Oei! Pas op: operasupporters!

En wie zegt jou dat ik niet ZELF naar de opera wil?
Geef het kaartje dat je gekocht hebt liever aan MIJ!
Bah! Dan eet ik het nog liever op!
Poeh! Het heeft geen enkele zin om met jou te discussiëren! Ik stap 'ns op!
Dat had je gedacht!
Even later...
Hee, er wordt gebeld ... én geklopt!
TRIING!
KLOP! KLOP!
Donald? Guus?
Ik heb een kaartje voor de opera, Katrien!
Ik ook!
Boffen jullie even, jongens! Ik had er graag naar toe gewild! Jammer dat jullie niet aan MIJ gedacht hebben!
Donald heeft JOUW kaartje, Katrien!
Nietes! GUUS heeft 't!
Ik snap er niets van, jongens! Leg het me eens uit voordat jullie verder vechten!
PAF!
BOING!

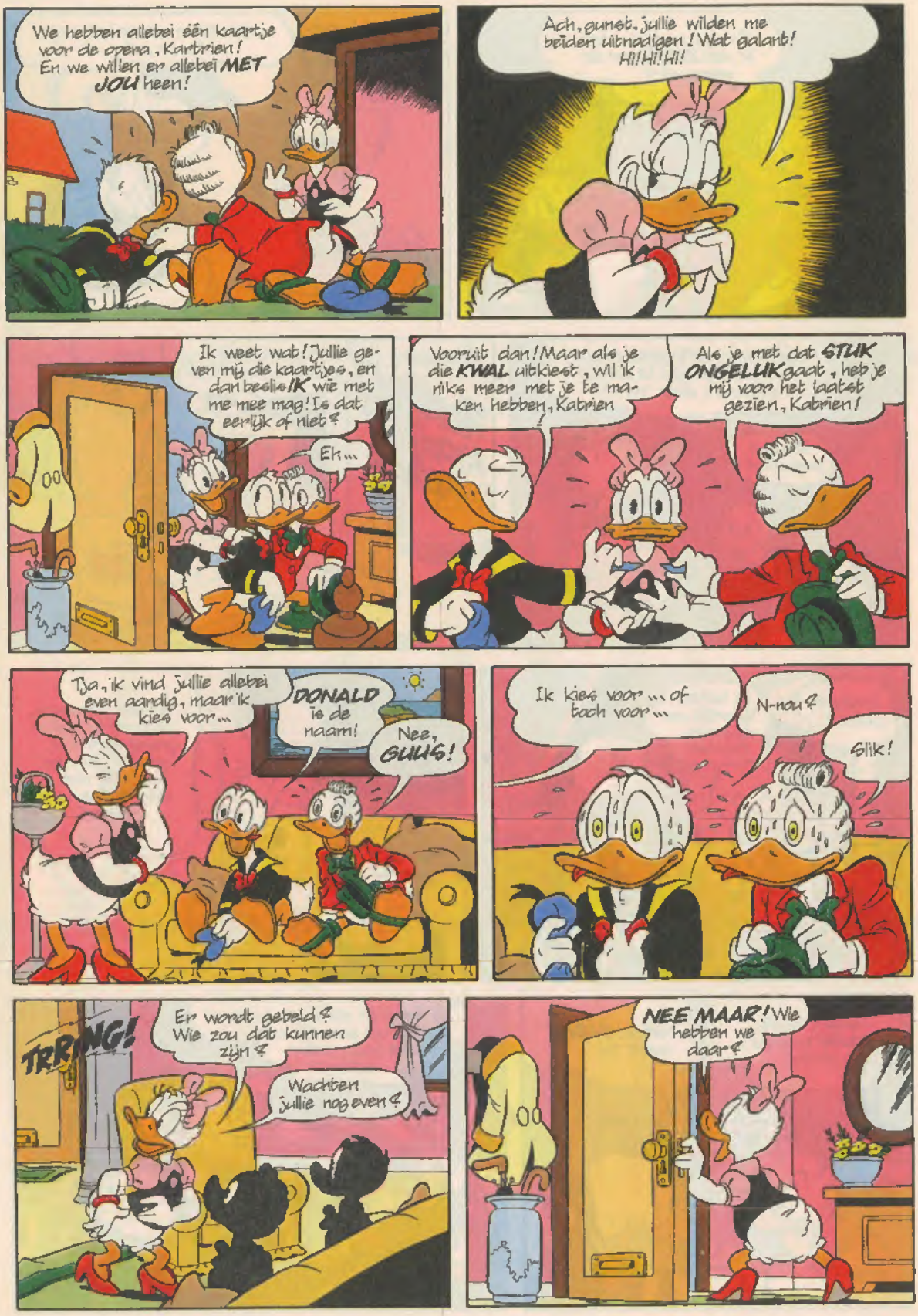
We hebben allebei één kaartje voor de opera, Katrien! En we willen er allebei MET JOU heen!
Ach, gunst, jullie wilden me beiden uitnodigen! Wat galant! Hi! Hi! Hi!
Ik weet wat! Jullie geven mij die kaartjes, en dan beslis IK wie met me mee mag! Is dat eerlijk of niet?
Eh...
Vooruit dan! Maar als je die KWAL uitkiest, wil ik niks meer met je te maken hebben, Katrien
Als je met dat STUK ONGELUK gaat, heb je mij voor het laatst gezien, Katrien!
Tja, ik vind jullie allebei even aardig, maar ik kies voor...
DONALD is de naam!
Nee, GUUS!
Ik kies voor... of toch voor...
N-nou?
Slik!
TRRING!
Er wordt gebeld? Wie zou dat kunnen zijn?
Wachten jullie nog even?
NEE MAAR! Wie hebben we daar?

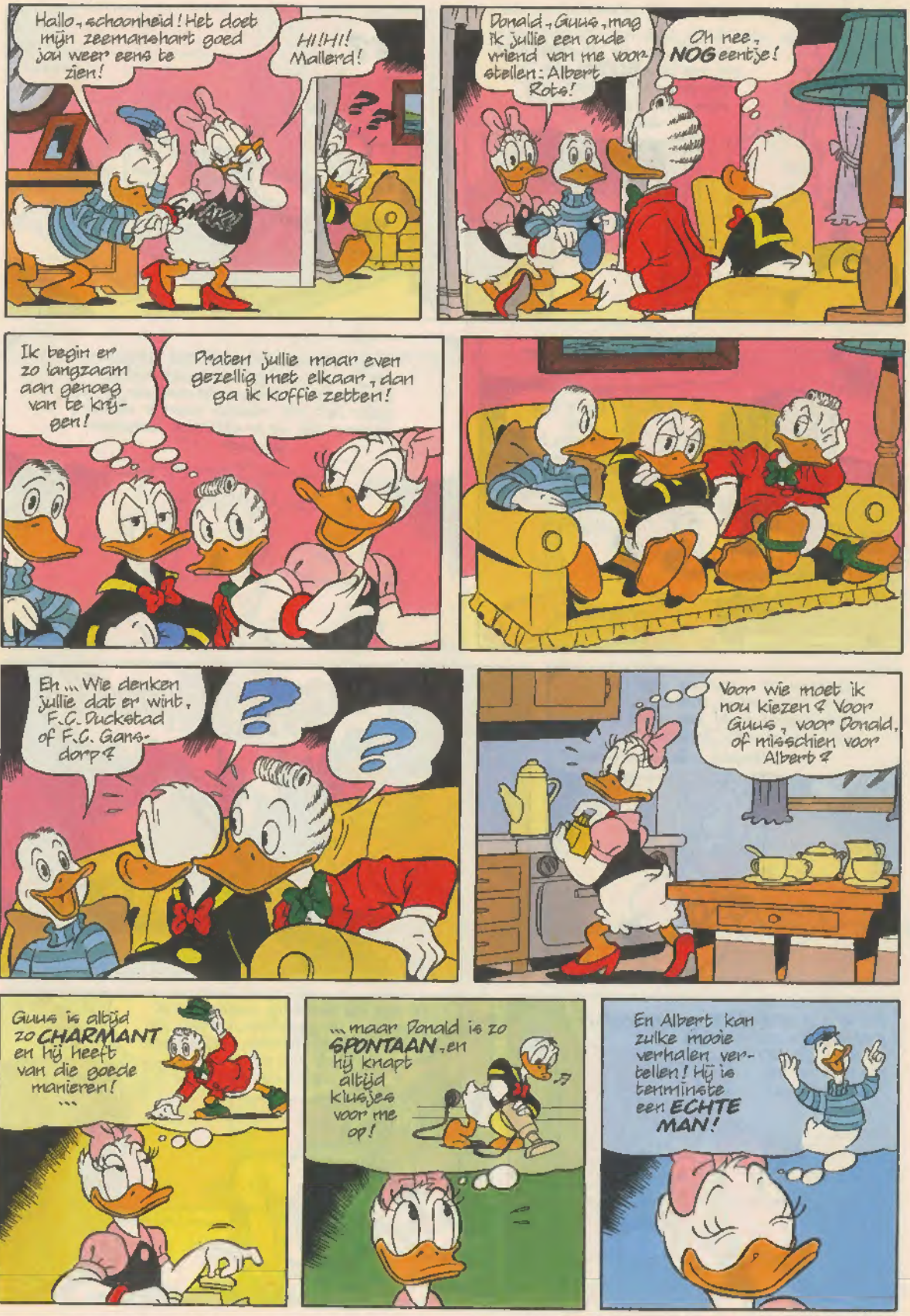
Hallo, schoonheid! Het doet mijn zeemanshart goed jou weer eens te zien!
HI!HI! Mallerd!
Donald, Guus, mag ik jullie een oude vriend van me voorstellen: Albert Rots!
Oh nee, NOG eentje!
Ik begin er zo langzaam aan genoeg van te krijgen!
Praten jullie maar even gezellig met elkaar, dan ga ik koffie zetten!
Eh... Wie denken jullie dat er wint, F.C. Duckstad of F.C. Gansdorp?
Voor wie moet ik nou kiezen? Voor Guus, voor Donald, of misschien voor Albert?
Guus is altijd zo CHARMANT en hij heeft van die goede manieren!
...maar Donald is zo SPONTAAN, en hij knapt altijd klusjes voor me op!
En Albert kan zulke mooie verhalen vertellen! Hij is tenminste een ECHTE MAN!

Ik heb 't! Ik laat het lot beslissen! Ik kies de eerste die OPSTAAT om me te HELPEN als ik binnenkom! Zo kan ook niemand zich beledigd voelen!

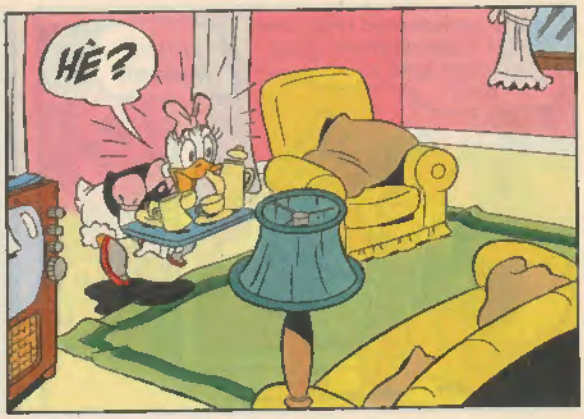
HÈ?

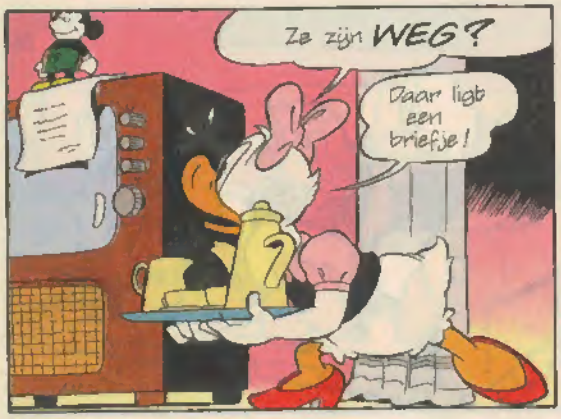
Ze zijn WEG?
Daar ligt een briefje!

"Lieve Katrien, het was niet eerlijk om jou te dwingen tussen ons te kiezen. We vroegen te veel van je. We willen het niet moeilijk voor je maken, daarom zijn we er stilletjes vandoor gegaan..."

"We laten de kaartjes voor de opera hier achter, dan kun je met iemand gaan waarmee je écht graag wilt! Je vrienden, Donald, Guus en Albert."

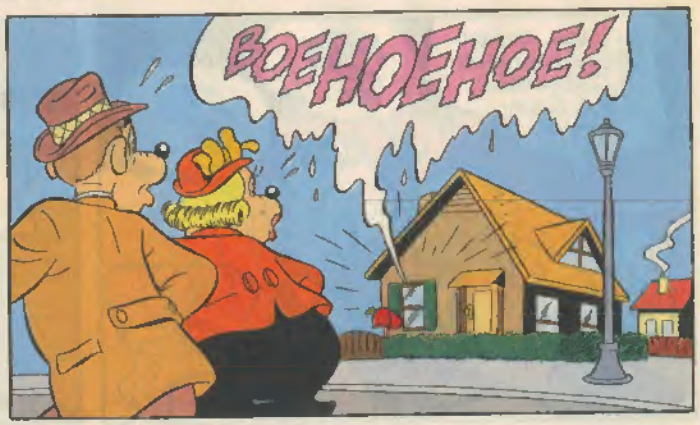
BOEHOEHOE!

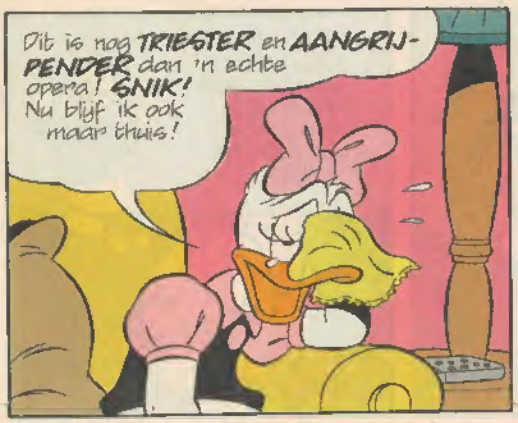
Dit is nog TRIESTER en AANGRIJPENDER dan 'n echte opera! SNIK! Nu blijf ik ook maar thuis!

Ik zou me schuldig voelen als ik daar zat te genieten, terwijl zij zich voor mij hebben opgeofferd! Wat zou er op de televisie zijn?

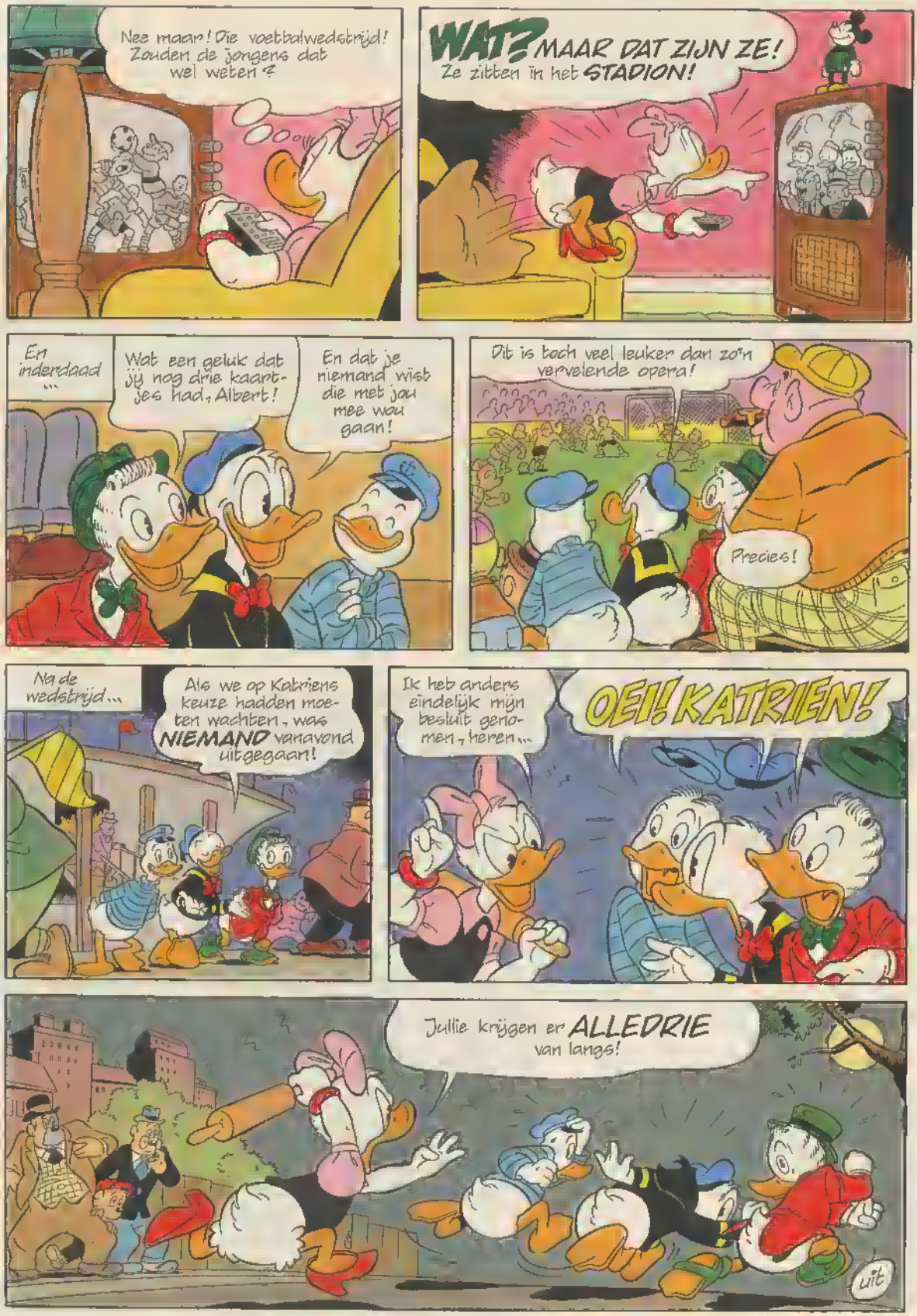
Nee maar! Die voetbalwedstrijd! Zouden de jongens dat wel weten?
WAT? MAAR DAT ZIJN ZE! Ze zitten in het STADION!
En inderdaad ...
Wat een geluk dat jij nog drie kaartjes had, Albert!
En dat je niemand wist die met jou mee wou gaan!
Dit is toch veel leuker dan zo'n vervelende opera!
Precies!
Na de wedstrijd ...
Als we op Katriens keuze hadden moeten wachten, was NIEMAND vanavond uitgegaan!
Ik heb anders eindelijk mijn besluit genomen, heren ...
OEI! KATRIEN!
Jullie krijgen er ALLEDRIE van langs!
uit

Nieuw !

KLEREN MET KUREN

Tom Poes en Heer Bommel zijn
door de regen gaan schuilen in een
grot. Daar ontmoeten ze een raar
mannetje, van wie ze droge kleren
krijgen. Als ze die kleren aantrek-
ken, komen ze opeens in de
middeleeuwen terecht.
In zo'n onbeschaafde tijd hoort een
heer van stand natuurlijk niet thuis.
Maar goed dat het rare mannetje
weer te voorschijn komt.

Overal verkrijgbaar
ƒ 6,75
Bfr. 120

advertentie

WIE DIT LEEST IS GEK!

De nieuwe abonnee is: (in blokletters invullen)

Naam _____

Straat _____ Nr. _____

Postcode _____ Plaats _____

Geboortedatum _____

per acceptgirokaart

OD 18 0082 AAD

Handtekening ouder: .....

Ik ontvang
☐ Het rugzakje
☐ F 9,- korting op het eerste abonnementsgeld *)
*) aankruisen wat verlangd wordt.

De bon in een open envelop als brief gefrankeerd sturen naar Donald Duck, Postbus 299, 2000 AG HAARLEM. Maak nog geen geld over, want de rekening volgt via de post of de bladenman. Knip je liever niet in het blad? Schrijf dan de inhoud van de bon over op een vel papier dat je in een als brief gefrankeerde envelop naar hetzelfde adres kunt sturen.
Voor België, de bon in een gefrankeerde envelop sturen naar Donald Duck, Jan Blockxstraat 7, 2018 Antwerpen. Je kunt de bon ook afgeven aan de gewone weekbladverkoper.
Hier even op letten: de nieuwe abonnee mag geen abonnee zijn of dit de afgelopen drie maanden zijn geweest! De aktie duurt tot 15 mei 1985. Het kado wordt pas verzonden als de betaling voor het eerste abonnementsgeld binnen is.
Donald Duck kost ƒ 1,50 per nummer. In België 33 fr. Het duurt circa drie weken voordat u het eerste nummer ontvangt.

Gek? WELNEE! Je bent juist hartstikke slim als je nu een abonnement op Donald Duck neemt!
Je favoriete weekblad elke week keurig netjes bij je thuisbezorgd en nog een fantastisch kado op de koop toe!
Wie nu abonnee wordt van Donald Duck krijgt namelijk een ijzersterke RUGZAK kado, waar van alles in kan!
Vul snel de bon in en stuur 'm op!

Goofy
Zeg, misschien wil Karel Paardepoot wel mee, een autotochtje maken!
Wel, daar is een telefooncel! Bel 'm op, dan vraag je het hem!
D4676
Ik hoop dat dit oude dametje opschiet!
Ik heb je toch niet te lang laten wachten, jongeman?
Nee hoor, mevrouw! Maar een kwartiertje!
Hee! Ze heeft haar geld vergeten!
MEVROUW! U kreeg nog geld terug!
Ik MOET haar dat kwartje teruggeven, Mickey!
VROEM!
Maar ze rijdt al weg!
Nou en? Eerlijk duurt 't langst, zeker als het wat inspanning vergt!

JOEHOE! MEVROUWTJE! Ik heb nog geld van u!
Ze hoort je niet, Goofy!
Je zult haar echt moeten INHALEN! Denk je wel aan de maximum snelheid, Goofy?
Ik kan 't niet helpen dat zij zo snel rijdt!
WEGPIRATEN!
Hee! Zou ze niet gezien hebben dat 't licht op rood stond?
IEIEIE!
't Is wel gevaarlijk, maar ik moet er achteraan!
Tjongejonge! Die denken zeker dat ze op 'n racebaan zitten!
Die pakken we!
Oei! Nu krijgen we ook nog de politie achter ons aan!
Ik wil alleen maar 'n oud dametje helpen!
TUUTATUUT!
Je zult zo meteen heel wat uit te leggen hebben!
Eerst moet ik dat dametje te pakken krijgen!
IEEE!
Ik weet niet wie er achter mij aanzit, maar mij krijgen ze niet!
Drommels! Voor zo'n OUD MEVROUWTJE rijdt ze flink hard!
Ze proberen te ontsnappen! Roep meer politiewagens op!
VROEMMM!

Maar dan...
Pas op, Goofy! Ze SLIPT!
IEIEIEIEIE!
BANG!
GROTE GRIEBELS!
IEIEIE!
222
Dit is allemaal mijn schuld! Ik heb dat oude vrouwtje in 't ongeluk gedreven!
Maar kijk eens! 't Is helemaal geen oud dametje! Het is KEES KRAKER, de beruchte bankrover!
HEBBEG! Dat wordt een paar weekjes brommen voor jullie allemaal!
OEI!
Wacht even, agent! We kunnen 't uitleggen!
Mijn vriend herkende deze gevaarlijke misdadiger, en met gevaar voor eigen leven hebben we 'm achtervolgd!
Oh ja?
Dan moet ik u bedanken, meneer! Door u worden de straten van Duckstad weer 'n stuk veiliger!
U meent het!
Er was zelfs een beloning voor hem uitgeloofd!
Die hebt u zeker wel verdiend!
Zo zie je weer dat EERLIJK GEDRAG toch loont, Goofy! Hi!Hi!
uit

Moppentrommel

Een jongen tegen zijn vriend: – Ik begrijp niet dat mijn overgrootouders zonder elektriciteit konden leven! Zijn vriend: – Daarom leeft er ook geen een meer!
Petra v.d. Vleut – Terschuur

Bas en Peter lopen op straat. Dan ziet Bas een gulden op straat liggen. Bas: – Mag ik die oprapen, Peter? – Nee, alles wat op straat ligt, is vies, Bas! Even later struikelt Peter en ligt, languit op straat. – Help me eens overeind, Bas. – Nee, alles wat op straat ligt is vies!
Ralph van Zuuren – Terneuzen

Wiesje heeft kiespijn. Moeder: – Niet huilen, hoor. Dat is helemaal niet nodig voor 'n beetje kiespijn! Wiesje: – U heeft makkelijk praten. Als u kiespijn heeft, haalt u uw tanden uit uw mond.
Raymond Ebbers – Maastricht

Wat is een veestapel? Zesenfwintig koeien op elkaar! Hoe noem je een paard dat de wagen niet wil trekken? Een lulpaard. Het is geel, groen, paars, rood, rose, wit, bruin en blauw. Wat is dat? Een papegaai in een spijkerbroek!
Christiaan Olie – Opheusden

Er zwemt een haai in de zee. Hij komt een andere haai tegen. Hij groet de langszwemmende haai: – Dag! De andere haai antwoordt: – Hai haai!
Francis Voetelink – De Zilk

Keesje staat op het schoolplein te huilen. Meester: – Waarom huil je zo, Keesje? – Ze noemen me allemaal schele Keessie, meester. De meester wil Keesje troosten en zegt: – Ach, wat kan jou dat nou schelen, Keessie!
Paul Smeijers – Hoogvliet

Klant tegen ober: – Een kop koffie zonder melk. Ober: – De melk is op, meneer. Mag het ook koffie zonder slagroom zijn?
Martska v.d. Berg
Maasland

Twee zwervers zitten op een bankje in het park. Ineens haalt de één 'n stuiver uit zijn zak en legt hem op de bank. De ander: – Waarom doe je dat? – O, ik wilde weten hoe het is om geld op de bank te hebben!
Kathy Sarlé – Souburg

Jantje tegen zijn vader: – Pap, mag ik een ijsje hebben? Vader: – Nee, je hebt er net een op. Jantje: – Als ik nog een ijsje krijg, zeg ik wat de melkboer vanmorgen tegen mama zei. Vader: – Goed, hier is een gulden, ga maar een ijsje halen. Maar wat zei de melkboer dan? Jantje: – Heeft u nog karnemelk nodig?
Jacqueline Seijnaeve – Wageningen

Er lopen twee muggen op straat. Zegt de ene mug: – Ik ben in een goede bui, vandaag. De ander: – Dat kan niet, want het regent helemaal niet!
Gertina Woudstra – Dokkum

Een man komt zijn vriend tegen en zegt: – Ik zou best een vulkaan willen zijn. – Waarom? – Nou, dan kan ik op m'n rug gaan liggen roken en dan zeggen de mensen: "Kijk, hij werkt!"
Sander Roskam – Amsterdam

Oma heeft haar haren heel kort laten knippen. Kleindochter: – Oma, u ziet er niet meer uit als een oude vrouw. U lijkt nu wel een oude man!
Mark Rasking – Tongeren, België

René: – Zeg, Marcel, hoe gaat het met je kippen? Marcel: – Goed hoor! René: – Waarom schud je je kippen dan door elkaar? Marcel: – Ik hou niet van hele dooiers. Ik wil dat ze gekluste eieren gaan leggen.
Marcel Flierhuis – Raalte

De onderwijzer valt woedend uit tegen Pascal: – Voor straf schrijf je maar eens honderd keer: Ik kan niet tellen. Morgen inleveren. De volgende dag wordt het gemaakte strafwerk inderdaad ingeleverd. De onderwijzer kijkt ernaar en zegt woedend: – Waarom heb je het maar veertig keer opgeschreven? Ik had toch honderd keer gezegd. Pascal: – Ik kan er niets aan doen, meester. Ik kan toch immers niet tellen. Dat heeft u zelf gezegd!
Jettie Pepping – Gieterveen

Een mevrouw zit bij de dokter. Dokter: – Fruit, mevrouw, fruit. U moet meer fruit eten. Maar dan niet schillen. Met de schil goolt u het beste weg. De schil bevat alle vitaminen die u nodig hebt. Van welk fruit houdt u het meest? Mevrouw: – Van kokosnoten, dokter.
Reny Ingalls – Meerssen

Twee inbrekers maken een plannetje om te gaan inbreken. De een zal inbreken terwijl de ander op wacht zat staan. Zo gezegd, zo gedaan! De een gaat naar binnen en komt na een kwartiertje terug. Hij roept: – Ik kon niet inbreken, want alle deuren stonden open!
Annemarie Gobbets – Vento

Een conducteur van een sneltrein vraagt aan zijn passagiers: – Wie heeft er 15 briefjes van honderd gulden met een elastiekje erom verloren? De reizigers: – Ik, ik, ik! Conducteur: – Ik heb het elastiekje gevonden.
? Reusink
Rosmalen

– Wat ben je aan het breien? – Een trui. – Maar waarom brei je zo snel? – Ik wil de trui af hebben voordat de wol op is!

Hel is rond en geel en draait op 33 toeren? Een langspeelpudding.
Wullem Zijlstra – Haarlem

Sjors moet geopereerd worden. Als hij de operatiezaal wordt ingereden, wordt hij opgewacht door de doktoren en verpleegsters. Allemaal hebben ze een lapje voor hun neus en mond. Sjors kijkt er eens naar en roept dan: – Doen jullie die dingen maar af, hoor. Ik heb jullie allang herkend!
Monique Louwerse – Yerseke

Er komt een man bij een tankstation met twee pinguins op de achterbank. Man van het tankstation: – Dat is toch zielig; ga toch met ze naar de dierentuin. De volgende dag komt de man weer tanken, mét de pinguins op de achterbank. – Ik dacht dat u met ze naar de dierentuin zou gaan? De man: – Ja, daar ben ik ook geweest, maar vandaag ga ik met ze naar het strand!
Anton Poort – Apeldoorn

advertentie

JUMP into the world of Fleur

Nog één hindernis . . .
De toeschouwers houden de adem in. Fleur geeft haar paard de sporen. Het begint meteen te galopperen. Stof waait op en met alle kracht springt het paard over de hindernis. Fleur juicht: "Gewonnen!!" Met een stralend gezicht neemt ze de schitterende trofee in ontvangst. Misschien heeft haar grote geheim wel een beetje geholpen. Fleur heeft namelijk een talisman in de vorm van een leuke button. Die draagt ze altijd bij zich.
Dat Is de wereld van Fleur. Vol paarden en spannende belevenissen. Fleur Amazone ligt samen met de prachtige talisman en een mooie trofee in de winkel voor je klaar.

Win een week paardrijden!

Zó maak je kans op één van de vijf paardrij-vakanties van een week. Probeer zo origineel mogelijk in max. 100 woorden deze vraag te beantwoorden: Wat is een talisman?

Stuur je antwoord aan:
Fleur Amazone, Postbus 18,
7600 AA ALMELO.

Vergeet niet de enveloppe voldoende te frankeren. Prijswinnaars krijgen persoonlijk bericht. Alle inzendingen worden door een deskundige jury beoordeeld.

Fleur® You'll love her

Oom Dagobert

U.S. #8

Ik heb dit spandoek EIGENHANDIG geschilderd en NIEMAND kijkt ernaar!
Het heeft me zelfs vijf gulden aan verf gekost!
DU
KANDIDAA
VOOR
EEN TOES

Dames en heren! Wil er IEMAND komen luisteren naar wat ik te zeggen heb?

Bah! De mensen worden verblind door die verspillende geldstrooiers!. Ze interesseren zich niet voor mij!

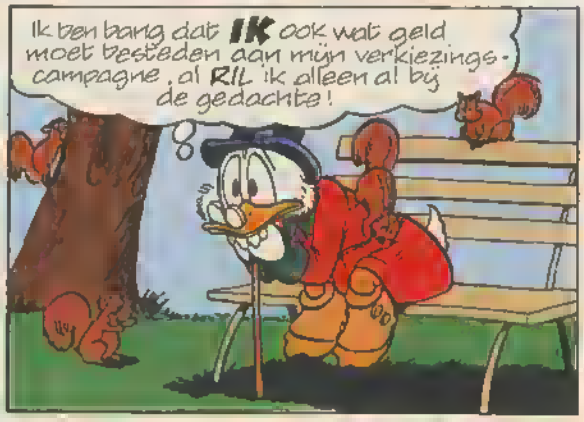
Ik ben bang dat IK ook wat geld moet besteden aan mijn verkiezings-campagne, al RIL ik alleen al bij de gedachte!

Met dit stapeltje bankbiljetten moet ik toch wel wat stemmen kunnen winnen!. Maar HOE kan ik het geld het best besteden?

Laat ik het aan mijn neef vragen!. Die is een expert in geld uitgeven!.
DONALD DUCK

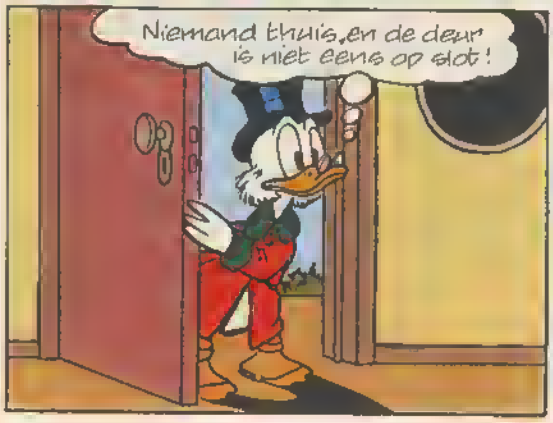
Niemand thuis, en de deur is niet eens op slot!

Nou, ik ga niet met 'n heel pak bank-biljetten op zak zitten wachten in een huis dat niet afgesloten is!. Ik VERSTOP het geld zolang in deze VAAS!

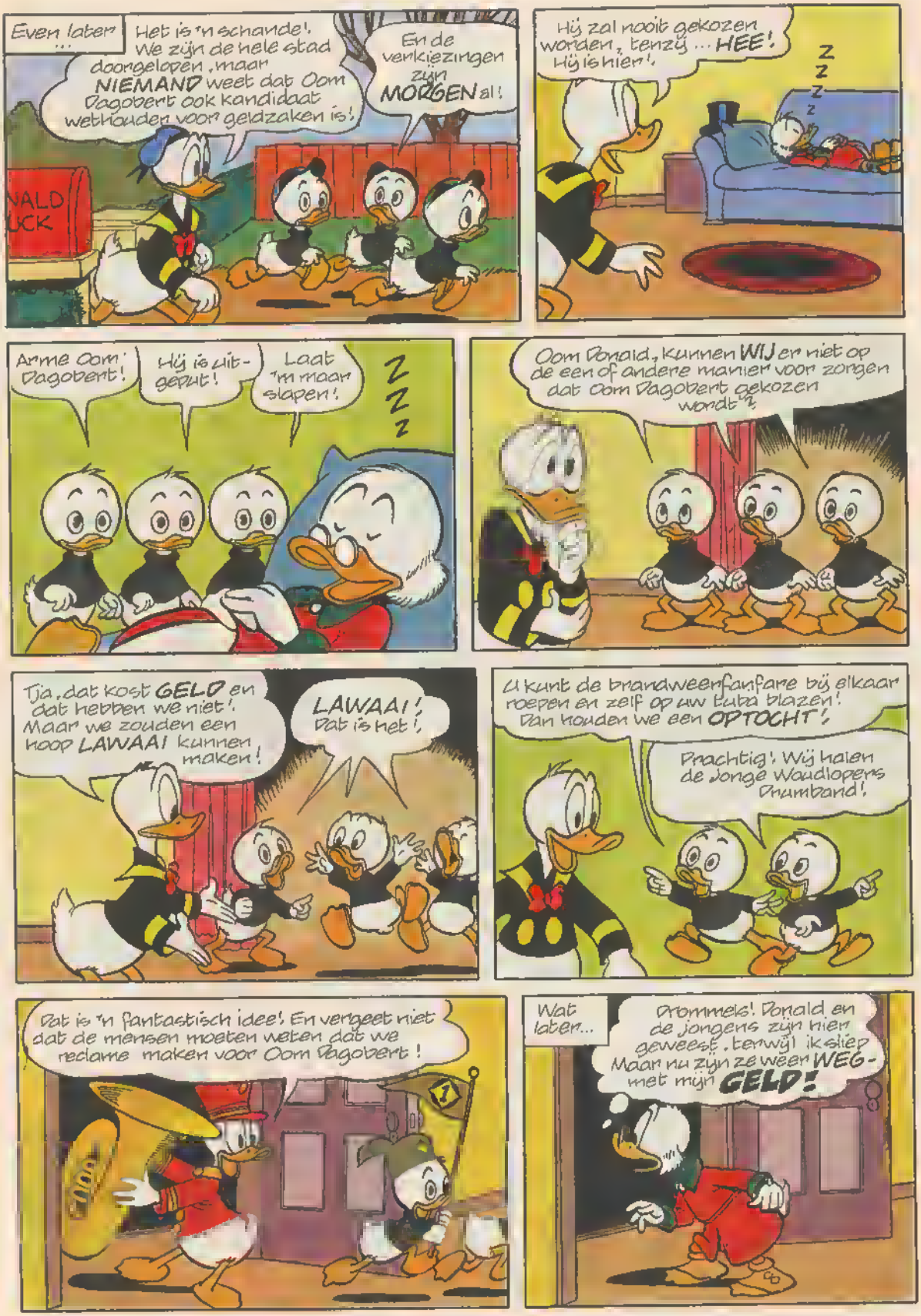
Even later ...
Het is 'n schande! We zijn de hele stad doorgelopen, maar NIEMAND weet dat Oom Dagobert ook kandidaat wethouden voor geldzaken is!
En de verkiezingen zijn MORGEN al!
Hij zal nooit gekozen worden, tenzij ... HEE! Hij is hier!
Z Z Z Z
Arme Oom Dagobert!
Hij is uitgeput!
Laat 'm maar slapen!
Z Z Z
Oom Donald, kunnen WIJ er niet op de een of andere manier voor zorgen dat Oom Dagobert gekozen wordt?
Tja, dat kost GELD en dat hebben we niet! Maar we zouden een hoop LAWAA! kunnen maken!
LAWAA! Dat is het!
U kunt de brandweerfanfare bij elkaar roepen en zelf op uw tuba blazen! Dan houden we een OPTOCHT!
Prachtig! Wij halen de Jonge Woudlopers Drumband!
Dat is 'n fantastisch idee! En vergeet niet dat de mensen moeten weten dat we reclame maken voor Oom Dagobert!
Wat later...
Grommels! Donald en de jongens zijn hier geweest, terwijl ik sliep. Maar nu zijn ze weer WEG - met mijn GELD!

Er is een hele menigte op de been in 't centrum! Het zal niet meevallen om de jongens te vinden!
Fakkels! Een muziekband! Maar zo vrolijk heb ik ze nog nooit horen spelen!
♫ DAGOBERT DAGOBERT EP KIES DAGOBERT DUCK! ♫
Huh?
Het lijkt wel of ik opeens populair ben! Ik begrijp er niets van!
DAGO-BERT ♫ DUCK!
HOERA VOOR DAGOBERT! ♫
Huh? Hee!
DAGOBERT! DAGOBERT! KIES DAGOBERT DUCK!
HOEMPA! HOEMPA!
WIE HOUDER DAGOBERT DUCK
HOERA VOOR DAGOBERT! Iemand die zo GOEDGEEFS is, moet wel een HART VAN GOUD hebben!
We kiezen HEM als wethouder voor geldzaken! JIPPIE!
Het was geen VAAS waar ik mijn geld in gestopt heb! Het was Donalds TUBA! Een verkiezings-stunt waar MUZIEK in zit! Hi! Hi!
Uit

advertentie

Overal verkrijgbaar

Nieuw!

ƒ 6,75
Bfr. 120

Is Oom Dagobert écht de rijkste eend ter wereld? Of heeft Govert Goudglans nóg meer geld? Ze weten het zelf niet, en daarom houden ze een wedstrijd. Maar natuurlijk willen ze geen van beiden verliezen. Daarom worden er een paar gemene trucjes uitgehaald.

Zo eerlijk als Goudglans

advertentie

Japie rekent af

door Paul Biegel
Tekeningen Carl Hollander

Deel 1 - EEN ONGELUK

Toch rustte er geen zegen op. Japies moeder zei het voortdurend: „D'r rust geen zegen op al die rijkdom van ons."
Ze had al twee keer vreselijk haar vinger geklemd in de elektro-magnetische broekenpers van Japies vader. Daarom zei ze het, dacht Japie.
Maar in haar nerts-bontmantel van twintigduizend piek zat ook al een scheur, en met de racefiets was ze de Keizersgracht in geplonsd. Door een windvlaag.
„Ja, ja," zei ze. „Een windvlaag! Op een windstille septemberdag. Maak dat de kat wijs."
Als een verzopen kat was ze uit het water gered en druipend thuisgekomen.
„Die boel moet weg!" had ze geroepen. „Al die rijkdom. Weg, weg, weg!"
Ze was eraan gaan sjorren. Aan de Perzische tapijten en aan de compact-disc spelers, maar toen was Japies vader woedend gaan schreeuwen: „Blijf van mijn opera's af!"
Het werd een vreselijke ruzie die ermee eindigde dat Japies vader het huis uit liep, de deur achter zich dichtsmeet en in zijn gloednieuwe Rolls Royce de straat uit scheurde.
„Nog ruzie ook!" huilde Japies moeder. „Al dat geld dat we hebben brengt alleen maar ongeluk. Dat komt van die diamant van jou." Ze wees naar Japie.
Maar dat was niet eerlijk. De diamant waar ze zo rijk van waren geworden (de zebra-diamant die miljoenen had opgebracht) was te voorschijn gekomen uit de kussens van de roze leunstoel, en daar kon Japie niks aan doen. Japie had hem ontdèkt, maar zijn vader had de roze leunstoel in huis gebracht.
„'t Is behekst," huilde moeder, maar door het snikken klonk het als behè-hè-hèkst.
Toen ging de telefoon.
„Hà-hà-hallo?" zei ze en gaf de hoorn meteen aan Japie die gewoon hallo kon zeggen. „Hallo, met Japie."
„Met de politie," klonk het aan de andere kant van de lijn. „Luister eens, had jouw vader een Rolls Royce?"
„Hèèft," zei Japie. „Gloednieuw."
„Hàd, jongen. 't Is geen Rolls meer en geen Royce meer."
„Wat dan wel?" vroeg Japie.
„Een hoop kreukels, jongen. Alleen de radio doet het nog."
Het bleek dat Japies vader in de Tweede van Swindenstraat iets te veel naar de kant had gestuurd en zodoende zeven geparkeerde auto's had geramd, een rij lantaarnpalen had afgemaaid en tenslotte in volle vaart een kraakpand was binnengereden dat volledig in elkaar was gestort. Boven op de dure auto. Waarvan dus alleen de radio nog over was, op volle sterkte doorspelend: „O, kom er eens kijken..."

„Ja, jongen, 't is droevig," zei de politie.
„Dat is het zeker," zei Japie. „Anderhalf miljoen."
„Nou, jongen, we bedoelen eigenlijk... Kijk, er zaten gelukkig geen krakers meer in dat pand, maar je vader..."
„Die is nog niet thuis," zei Japie.
De politiestem aan de andere kant zweeg.
„Hallo?" zei Japie. „Bent u daar nog? Ik zei: m'n vader is er nog niet. Zodra hij komt zal ik hem zeggen..."
„Jongen!" barstte de stem uit, „*begrijp je dan niet...*"
„Jawel," zei Japie, „maar hij hangt misschien in een boom. Dan duurt het effe."
„Boom?"
„Dat komt, die schietstoel gaat wel eens een beetje scheef, ziet u."
„Schietstoel?"
„Ja, wat dacht u? Dat mijn vader in een *gewone* auto reed?"
Er viel weer een stilte aan de andere kant van de lijn.
„Dag meneer," zei Japie. Hij hing op.

Zijn moeder zat nog te snikken, maar toen Japie vertelde wat er was gebeurd, klaarde ze een beetje op. „Dat miljoenending is tenminste weg," zei ze. „Dat is één. Nou de rest nog, Japie. Zodra vader thuiskomt..."
Maar vader kwam niet thuis. Zelfs toen de aardappels al stonden te koken, was hij er nog niet, en toen de jus rond het vlees weer begon te stollen, vroeg moeder met haperende stem of Japie er zeker van was dat vader het knoppie voor de schietstoel wel wist te vinden...
Moeder had zich daar niet ongerust over hoeven maken. Vader wist het knoppie precies te vinden en had er tijdig op gedrukt, maar de schietstoel was inderdaad een beetje scheef gegaan, waardoor vader vierhoog door een openstaand raam naar binnen was gevlogen en op een bed was neergeploft, midden tussen mijnheer en mevrouw Van Kalkhoven die een ogenblikje lagen te rusten.

Dat was niet zo gelukkig. Meneer Van Kalkhoven hield daar niet zo van, riep hij meteen. Een ongeluk, ja! Een schietstoel! Smoesjes! Die had hij meer gehoord. „Weet je wat ik met jou doe, straaljagerpiloot?" bulderde hij paars. „Ik smijt je door hetzelfde raam weer naar buiten. De lucht weer in, waar je thuishoort!"
Gelukkig was mevrouw Van Kalkhoven toen gaan jammeren van doe-dat-nou-niet-Koos, en daar was meneer Van Kalkhoven door bedaard, zeggend: gelijkheb-je-Sien, en toen hadden ze met z'n drieën een glaasje gedronken op de goede afloop van het ongeluk. En nog een glaasje om de kennismaking te vieren. En een nieuwe fles opengetrokken voor de gezelligheid, en nog een, en nog een, tot het laat was geworden en donker, en vader maar eens opstapte: „Dag Koos, dag Sien, nog bedankt hè!" en misstapte op de overloop, vier trappen af viel en zijn rechterbeen brak.
Toch een ongeluk...
„Zie je nou wel!" riep Japies moeder bevend toen er eindelijk was opgebeld vanuit het ziekenhuis. „Je vader ligt in 't gips."
„Hoe dat zo?" vroeg Japie.
Maar zijn moeder trok hem mee, een taxi in, naar het Sint Lucas, en daar lag vader met een groot wit been aan touwen en gewichten, want het was een driedubbele gecompliceerde breuk.
„Eigen schuld!" riep moeder bij binnenkomst. „En nou gaat die boel ook de deur uit. Alles. En meteen."
„Nee," zei vader.
„Sssst!" deed de zuster. „Meneer moet rust hebben."
„Rust!" riep vader. „Ik verveel me rot. Vertel me liever wat leuks." Hij keek naar Japie. „Heb je niks voor me meegebracht, jongen?"

Op dat ogenblik zag Japie het: de rollen waren omgedraaid. Een tijd geleden had hij zelf ziek gelegen en was zijn vader elke dag met een of ander ding komen aanzetten waar een verhaal aan vastzat, nu lag zijn vader in het gips en moest Japie elke dag iets komen brengen en er wat bij vertellen.
„Ja pa," zei hij. „Ik bedoel: morgen pa. Morgen heb ik wat voor u."

Hoe Japie het bij elkaar zou verzinnen, en wat de gevolgen ervan zouden zijn, daarvan had hij toen nog geen idee...

advertentie

Venz zet heel Nederland op stelten.

Tot en met 31 mei kun je meedoen aan een feestelijke Venz-wedstrijd, waarin 't werkelijk prijzen hagelt!

Wat dacht je van elke week 100 paar stelten en een hoofdprijs van, schrik niet, f 500,–.

Bovendien mag je élke week meedoen, zodat je tien keer kans maakt op de hoofdprijs én de stelten. Nieuwsgierig geworden?

Ren dan vlug naar de winkel en kijk op het Venz-pak.

Venz is Mmmm...

advertentie

Nieuw!

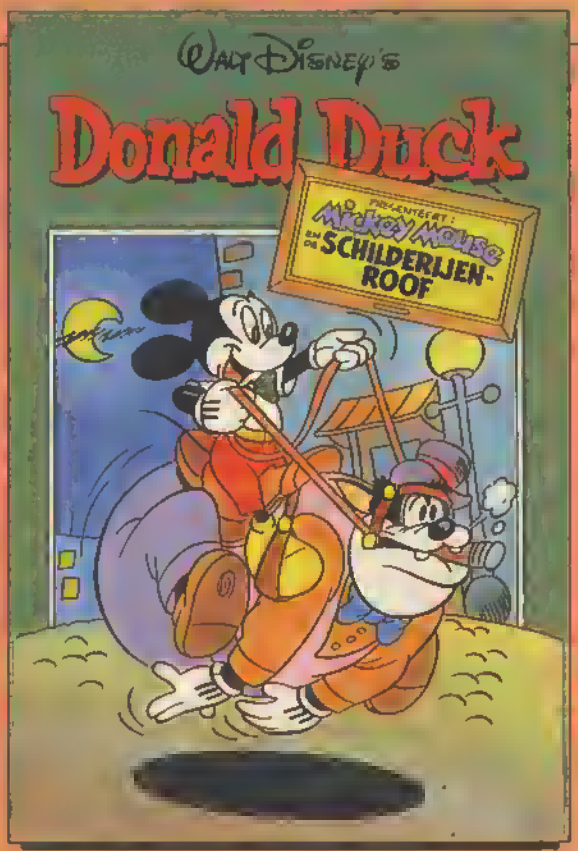

WIE VAN DE DRIE?

In deze Duck pocket een superlang avontuur van Mickey en Goofy. Ze onderzoeken een grote schilderijenroof, en het is helemaal niet duidelijk wie de daders zijn.

Misschien die bende muzikale bandieten, of die geheimzinnige schaduw. En wat doet Boris Boef daar?

Drie verdachten, en ze hebben er vast allemaal wat mee te maken. Reken maar dat Mickey en Goofy er achter komen hoe het zit.

Overal verkrijgbaar

f 6,75 / Bfr. 120

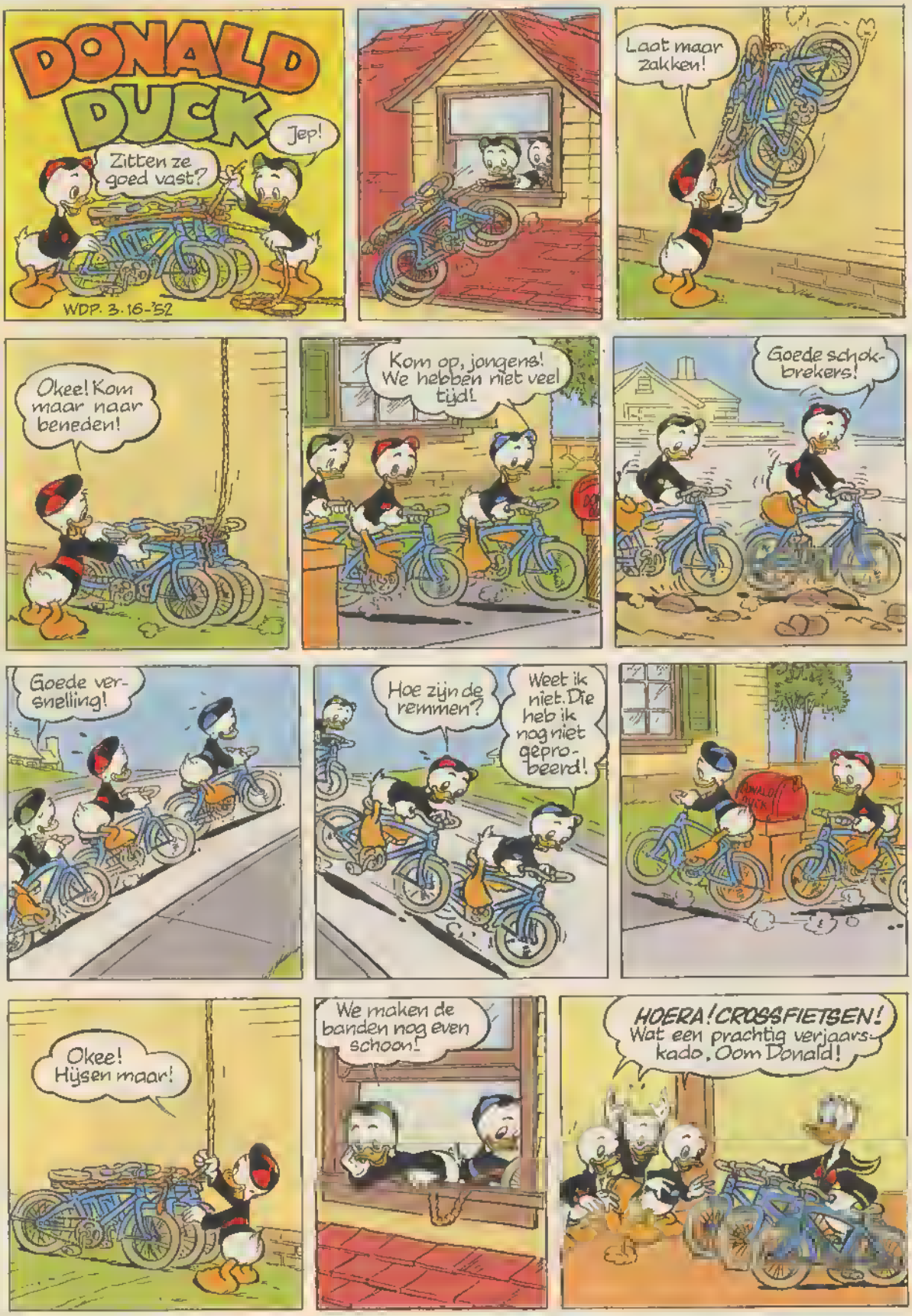
DONALD DUCK
Zitten ze goed vast?
Jep!
WDP. 3.16-'52
Laat maar zakken!
Okee! Kom maar naar beneden!
Kom op, jongens! We hebben niet veel tijd!
Goede schokbrekers!
Goede versnelling!
Hoe zijn de remmen?
Weet ik niet. Die heb ik nog niet geprobeerd!
Okee! Hijsen maar!
We maken de banden nog even schoon!
HOERA! CROSSFIETSEN! Wat een prachtig verjaarskado, Oom Donald!

JOE CARIOCA

een

vagebond als lotgenoot

Om er voor te zorgen dat de straatbendes hem niet lastig vallen, heeft Joe zich een gips been aangemeten. Hij had alleen geen echt gips, en cement is wél wat zwaarder...

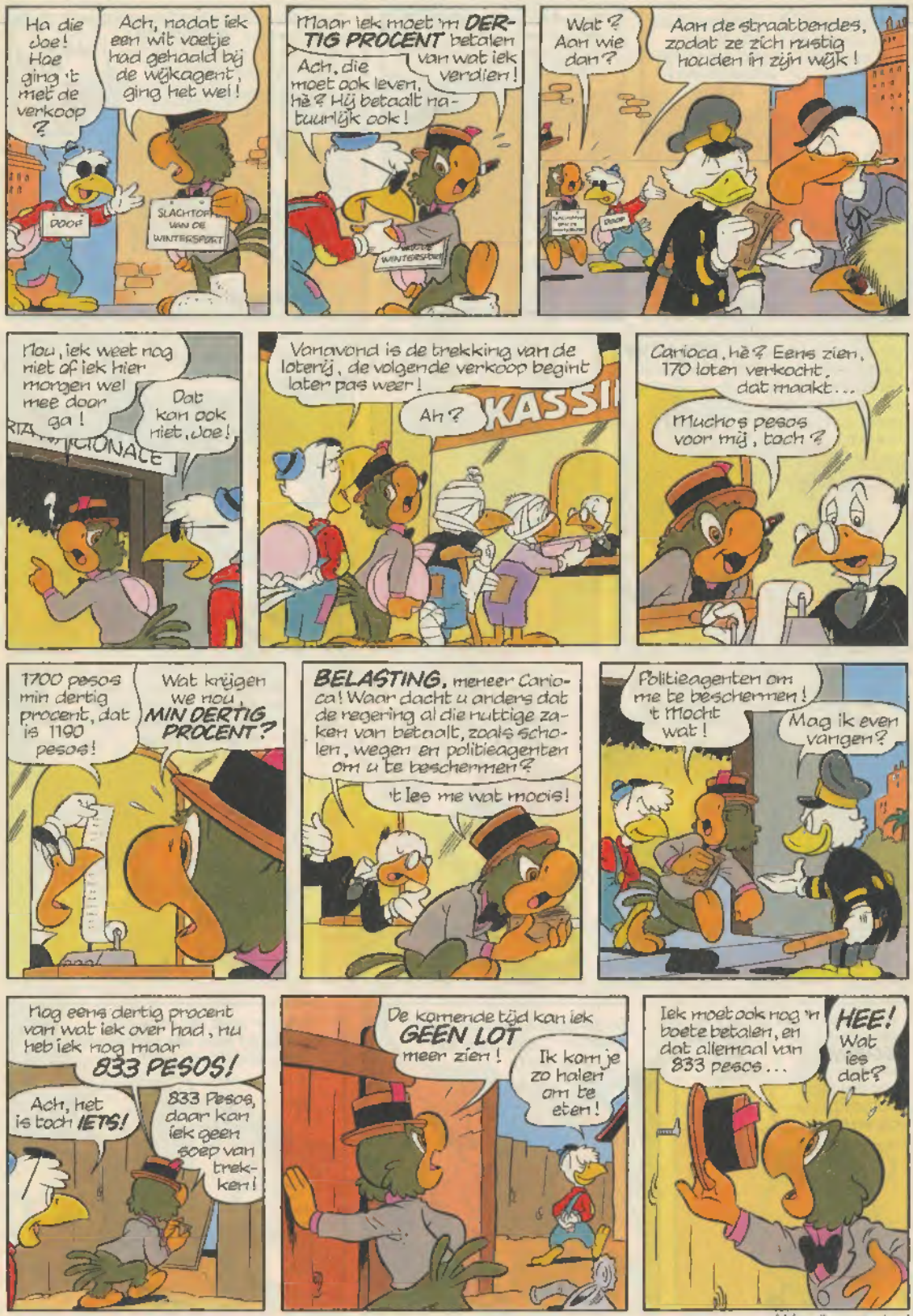

Wordt vervolgd

EEN NIEUW AVONTUUR VAN

Douwe Dabbert

Ken je Piet nog? In Douwe's vorige avontuur "Het flodderwerk van Piet" (DD. 24 t/m 37 - 1984) ontmoet Douwe Piet, de zoon van een groot tovenaar. Helaas is Piet nog niet zo heel handig in het toveren ("fliffen" noemt hij dat), maar dank zij Douwe's hulp tijdens het gevaarlijke avontuur dat het tweetal beleeft, krijgt hij het al snel in de vingers. Als Douwe afscheid neemt, vermoedt hij niet dat Piet een paar dagen later opnieuw zijn pad zal kruisen...

En wat er dan allemaal gaat gebeuren, kun je vanaf volgende week lezen in

DE LAATSTE PLAGER

de Boze Wolf

Abonnementsprijs: f 1,50 per week of f 19,50 per kwartaal (13 nrs.). Losse nummers f 1,75. België 33 F.
Abonnementsopgaven: Schrijf naar Donald Duck, antwoordnummer 50.105 – geen postzegel – 2000 VK Haarlem of bel 023 – 319421.
Betalingswijze: Abonnees krijgen een stortingsacceptgirokaart toegestuurd.
Voor postabonnees: Klantenservice Donald Duck, postbus 299, 2000 AG Haarlem, telefoon 023 – 319421. Bereikbaar van maandag t/m donderdag tussen 08.30 – 16.45 uur, vrijdag van 08.30 – 16.00 uur. Bij correspondentie s.v.p. abonnementsnummer vermelden.
Voor bladenman-abonnees: U kunt zich wenden tot uw bladenman of tot het dichtstbijzijnde Madanel distriktskantoor: Arnhem 085-641211, Beilen 05930-5545, Amsterdam 020-926910, Nieuwegein 03402-63071, Rotterdam 010-211966, Vught 073-579039.
Opzegtermijn abonnementen: Voor Donald Duck geldt een opzegtermijn van zes weken.

Adreswijzigingen: Drie weken tevoren opgeven aan de bladenman of bij Klantenservice Donald Duck, Haarlem. Denk om uw postcode!
Buitenland: Voor het buitenland worden prijzen en condities op aanvraag verstrekt door klantenservice D.D.(zie boven).
Losse nummers: Verkrijgbaar bij kiosk, boek- en tijdschriftenhandel, supermarkt en warenhuis. Distributeur: Aldipress B.V., Strijkviertel 31, 3454 PJ De Meern, telefoon 03406 – 2044.
Verdeler voor België: Tijdschriften Uitgevers Maatschappij (Internationale Uitgevers Mij N.V.) Jan Blockxstraat 7, 2018 Antwerpen, tel. 03 – 2370120. Donald Duck is verkrijgbaar bij de weekbladverkoper en in de boek- en dagbladhandel.
Niet in de leesportefeuille: Zonder schriftelijke goedkeuring van de uitgeefster is het niet geoorloofd Donald Duck op te nemen in of te bewerken ten behoeve van een leesportefeuille.
Advertenties: Admedia B.V., A. J. Ernststraat 585, 1082 LD Amsterdam/Buitenveldert, telefoon 020 – 5411345. Tariefkaart no. 21
Drukkerij: Rotogravure Elten b.v.

8 710722 052011 00